Carta de Sankirtana

Hispanoamérica - Junio 2011
Edición #23

CONTENIDO

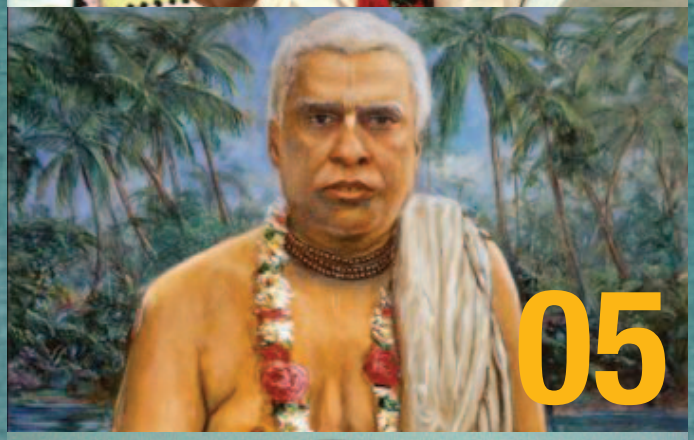

Filosofía de Sankirtana

Editorial 03

Éxtasis Emocional de Srila Prabhupada 04

Srila Bhaktivinoda Thakura 05

Resultados de Sankirtana

Categoría País 07

Categoría Templo - Ciudad 08

Categoría Mundial 09

Artículos

Noticias de Sankirtana 10

Pasatiempos de Sankirtana 11

Entrevista con Madhusudana das 13

Sankirtana Design

THE BHAKTIVEDANTA BOOK TRUST

Contacto:
cartadesankirtana@gmail.com

Expediente

Coordinación:
Hanuman das,
Damayanti devi dasi

Editora Jefe:
Damayanti devi dasi

Equipo de redacción:
Damayanti devi dasi;
Krishna-kripa devi dasi;
Sri Bhakti devi dasi;

Diagramación:
Krishna-kripa devi dasi;

Revisión:
Partha das.

Editorial

Queridos devotos y devotas,

Por favor, acepten mis humildes reverencias.
¡Toda gloria a Srila Prabhupada!

En el mes de junio conmemoramos la desaparición de Srila Bhaktivinoda Thakura, un gran ejemplo para nosotros por su habilidad en equilibrar la vida espiritual y las responsabilidades materiales (su trabajo en el gobierno, su familia, etc.) y por su incalculable contribución al movimiento de *sankirtana*.

Él comenzaba a escribir a altas horas de la noche, después de completar su trabajo para el gobierno, y se mantenía despierto hasta la una o las dos de la madrugada componiendo canciones y escribiendo. Compuso el *Kalyana-kalpataru*, fundó el periódico espiritual *Sajjana-tosani* (*La satisfacción de los Devotos Puros*), y publicó muchas obras maravillosas, como *Sri Krishna-samhita*, *Sri Chaitanya-Siksamrita* (*Las nectáreas enseñanzas del Señor Chaitanya*), *Sri Harinama-cintamani* y *Bhajana-rahasya*.

Se ocupaba por igual en escribir y en predicar ampliamente el santo nombre a grandes congregaciones, explicando todos los preceptos del *sankirtana* de los santos nombres. Y también fue el descubridor del lugar oficial de nacimiento de Sri Chaitanya Mahaprabhu.

En esta edición de la *Carta de Sankirtana* encontrarán un artículo con el relato sobre el importante papel de Bhaktivinoda Thakura en el movimiento de *sankirtana*, a fin de que podamos inspirarnos con su ejemplo.

¡Que las bendiciones de Srila Bhaktivinoda Thakura lluevan sobre nosotros y aumente nuestro deseo de ocuparnos en la trascendental misión de *sankirtana*!

Su sirvienta,

Damayanti devi dasi
Editora

Éxtasis Emocional de Srila Prabhupada

Srimad-Bhagavatam, Canto1, Capítulo 4, Verso 17-18

TRADUCCIÓN – El gran sabio [Vyasa], que estaba plenamente dotado de conocimiento, pudo ver con su visión trascendental el deterioro que sufriría todo lo material como resultado de la influencia de la era. Él también pudo ver que, en general, la gente infiel tendría una vida de duración reducida, y sería impaciente debido a la falta de bondad. Por lo tanto, se puso a reflexionar, pensando en el bienestar de las personas de todos los niveles y órdenes de vida.

SIGNIFICADO – Las fuerzas no manifestadas del tiempo son tan poderosas, que en su debido momento reducen toda la materia al olvido. En Kaliyuga, el último milenio de un ciclo de cuatro milenios, el poder de todos los objetos materiales se deteriora por influencia del tiempo. En esta era, la duración del cuerpo material de la gente en general es muy reducida, así como también lo es la memoria. La acción de la materia tampoco tiene mucho incentivo. La tierra no produce granos alimenticios en las mismas proporciones en que lo hacía en otras épocas. La vaca no da tanta leche como solía dar en tiempos de antaño. La producción de vegetales y frutas es menor que antes, y, en consecuencia, todos los seres vivientes, tanto los humanos como los animales, no tienen comida suntuosa y nutritiva. Naturalmente, por la carencia de tantos artículos de primera necesidad para la vida, la duración de la misma es reducida, la memoria es poca, la inteligencia es escasa, los tratos mutuos están llenos de hipocresía, y todo lo demás es por el estilo. El gran sábio Vyasadeva pudo ver todo esto por medio de su visión trascendental.

[...]

Todos esos trascendentalistas, que naturalmente son devotos del Señor, están siempre ansiosos de realizar servicios para el bienestar de la gente en general. Ellos son los verdaderos amigos de la gente, y [...] los desafortunados hombres de esta era siempre están reacios a recibir a los trascendentalistas que representan a Srila Vyasadeva, y que trabajan de forma desinteresada, dedicándose siempre a planear algo que pueda ayudar a todo el mundo, en todos los niveles y órdenes de la vida. Los filántropos más grandes que existen son aquellos trascendentalistas que representan la misión de Vyasa, Narada, Madhva, Chaitanya, Rupa, Sarasvati, etc. Todos ellos son exactamente iguales. Puede que sus personalidades sean diferentes, pero el objetivo de la misión es idéntico: llevar a las almas caídas de vuelta al hogar, de vuelta a Dios. ■

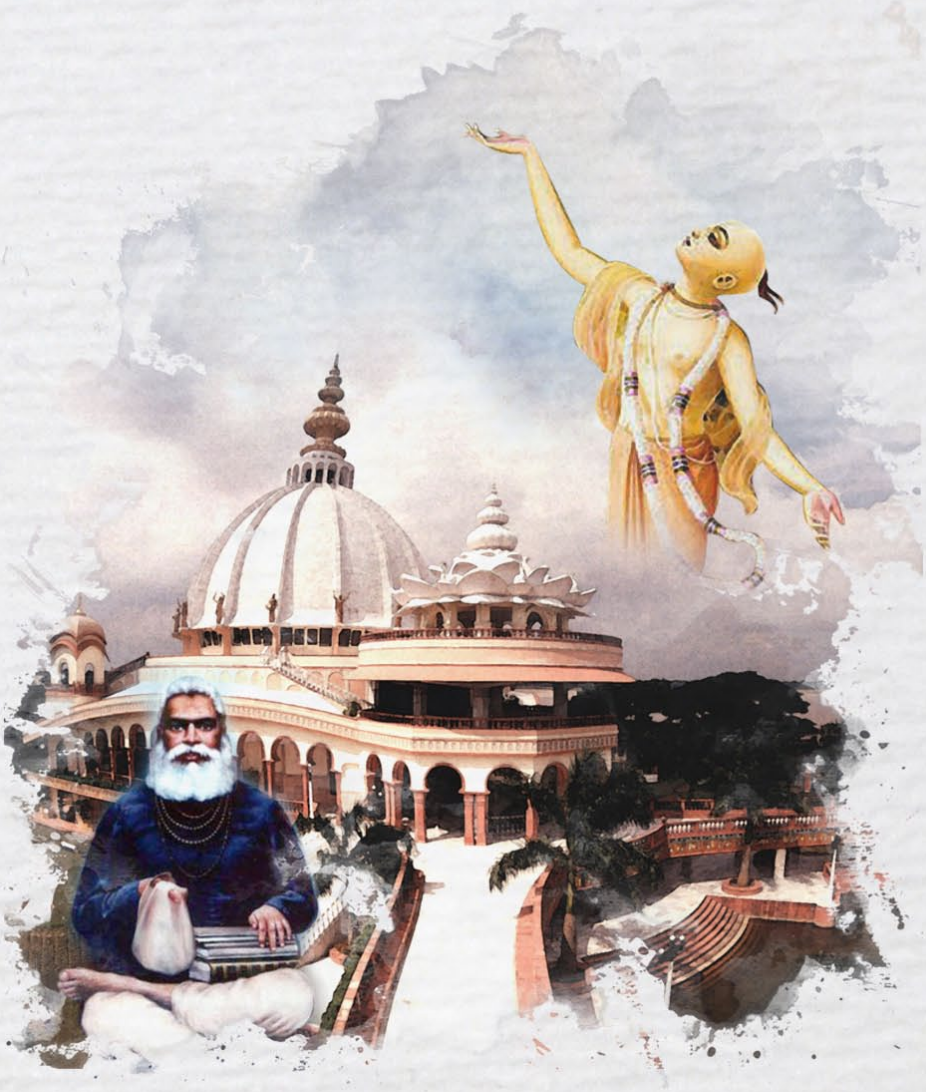

Srila Bhaktivinoda Thakura

Su papel en el movimiento de *sankirtana*

Srila Bhaktivinoda Thakura comenzaba a escribir a altas horas de la noche, después de completar su trabajo para el gobierno, y se mantenía en pie hasta la una o las dos de la madrugada componiendo canciones y escribiendo. La mayor parte de sus obras aparecieron en la revista *Sajjana-tosani*. Se ocupaba por igual en escribir y en predicar el santo nombre en muchos distritos de Bengala. Sus apariciones personales en los pueblos tenían efectos maravillosos en la gente.

Bhaktivinoda Thakura estaba tan deseoso de ver la tierra del Señor Chaitanya que solicitó repetidamente al gobierno su traslado a cualquier ciudad cercana a aquel lugar. No recibiendo el deseado traslado, presentó formalmente su dimisión del servicio público, pero se le negó. Luego, para su gran alegría, obtuvo el traslado a Krishnanagar, a veinticinco millas de Navadvipa, Mayapur. Una vez asentado en un lugar cercano a Navadvipa, no dejaba pasar ni un momento libre sin visitar la tierra de Navadvipa. Enseguida hizo averiguaciones acerca de los lugares exactos de los pasatiempos del Señor Chaitanya. Pronto descubrió que la entonces ciudad de Navadvipa era una población de solamente cien años de antigüedad. Estaba convencido de que la ciudad de Navadvipa no era el lugar auténtico, y enseguida comenzó una investigación intensiva para descubrir la verdad del asunto. Pero no le fue fácil escapar de la gente que trataba de hacerle creer que el lugar de nacimiento de Chaitanya estaba en aquella población. Fue entonces cuando, tras su investigación, se le dijo que el sitio se había perdido bajo el cambiante curso del Ganges. No satisfecho con esta explicación, se dispuso a descubrir personalmente el *yoga-pitha* (lugar de nacimiento). Tras grandes dificultades, tuvo noticia de un lugar al que muchas almas iluminadas adoraban como el verdadero lugar de nacimiento de Sri Chaitanya Mahaprabhu y que, por aquel entonces, estaba en poder de los musulmanes. Finalmente, la investigación en el lugar y la evidencia de antiguos mapas de finales del siglo dieciocho que mostraban el nombre "Sri Mayapur", le permitieron a descubrir el verdadero lugar de nacimiento. El descubrimiento le llevó a publicar una valiosa obra titulada *Navadvipa-dhama-mahatmya*.

El año 1895 fue el año más lleno de acontecimientos de la historia del mundo *vaishnava*, y Bhaktivinoda Thakura fue el principal promotor de esos acontecimientos. En ese año conmemoró oficialmente el descubrimiento del lugar de nacimiento de Sri Chaitanya e hizo llegar a la visión del público su verdadera importancia e identidad. En la función que celebró en el lugar asistieron miles de visitantes.

Nada más retirarse del servicio al gobierno, Thakura Bhaktivinoda en persona, en un espíritu de perfecta humildad y con la intención de establecer firmemente la dignidad del descubrimiento, fue de puerta en puerta recogiendo fondos para un templo.

También la obra de prédica del santo nombre cobraba un gran dinamismo, y cuanto más se predicaban los nombres del Señor Chaitanya y del Señor Krishna, más feliz era Bhaktivinoda Thakura. Su pluma nunca se cansaba, y produjo muchas obras filosóficas *vaishnavas*.

A principios del siglo veinte decidió vivir en Puri, y en 1908 aceptó la orden de vida de renunciación, recibiendo iniciación *babaji* de Srila Gaurakisora dasa Babaji. En 1910 se recluyó y permaneció en un estado perfecto de *samadhi*, concentración completa en los pasatiempos eternos del Señor. En 1914 entró en el bienaventurado ámbito de Goloka, el día en que se celebra la partida de Sri Gadadhara.

Citamos aquí una estrofa escrita en 1871 por Srila Bhaktivinoda sobre el *samadhi* de Haridasa Takura, en la que explica la influencia que ejerce un *vaishnava* en este mundo, incluso después de su partida:

Razona mal quien dice que mueren los vaishnavas*:*
¡Están viviendo aún, en el sonido!
Mueren para vivir, y mientras viven tratan
de difundir el santo nombre al mundo.

Srila Bhaktivinoda predijo: "Pronto aparecerá una personalidad que predicará el santo nombre de Hari por todo el mundo". Se puede entender con claridad que Su Divina Gracia A. C. Bhaktivedanta Swami Prabhupada es esa personalidad. Ofrezco postradas reverencias, primero a todos los devotos que se han entregado a sus divinos pies de loto y después a los devotos que, en el futuro, aceptarán el refugio de sus pies de loto, y ofrezco luego humildes reverencias, una y otra vez, a sus pies de loto.

— Acyutananda Svami
Las canciones de los Acharyas Vaishnavas ■

ISKCON®

RESULTADOS DE SANKIRTANA - HISPANOAMÉRICA, JUNIO DE 2011

"Distribuya libros, tantos como pueda. Si alguien nos escucha hablar alguna filosofía, estoy lo ayudará. Pero si esta persona adquiere un libro, esto puede cambiar su vida. Por lo tanto, vender libros es la mejor actividad de prédica."

CLASIFICACIÓN CATEGORÍA PAÍS

	LIBROS					TOTAL	
País	Revi	Peq	Méd	Grd	Maha	Livros	Pont
1º Brasil	871	7.965	84	2	228	9.150	2.578,35
2º Uruguay	0	1.228	0	1	4	1.233	316,00
3º Colombia	0	464	47	22	29	562	219,50
4º El Salvador	37	236	2	0	6	281	75,70
5 º Argentina	0	100	11	5	0	116	35,50

CLASIFICACIÓN CATEGORÍA TEMPLO/CIUDAD

	LIBROS					TOTAL	
	Revi	Peq	Méd	Grd	Maha	Livros	Pont
1° Franco da Rocha - Brasil	0	2.257	0	0	39	2.296	624,25
2° Rio de Janeiro - Brasil	0	1.904	23	0	31	1.958	549,50
3° Itajaí Mandir - Brasil	771	1.082	10	2	59	1.924	472,60
4° Seminário Hare Krishna de Filosofia e Teologia	100	1.648	45	0	9	1.802	462,50
5° Montevideo - Uruguay	0	1.228	0	1	4	1.233	316,00
6° Porto Alegre - Brasil	0	674	6	0	59	739	289,50
7° Ecovila Vraja Dhama	0	400	0	0	30	430	160,00
8° Santiago de Cali - Colombia	0	172	47	18	15	252	114,50
9° Bogotá	0	292	0	4	14	310	105,00
10° El Salvador - El Salvador	37	236	2	0	6	281	75,70
11° Santa Fe -	0	100	11	5	0	116	35,50
12° Uberaba - Brasil	0	0	0	0	1	1	2,00

RESULTADOS DE SANKIRTANA MUDIALES, MAYO DE 2011

LOS PRIMEROS 3 PAÍSES

País	Puntuación
1 India	120.339,60
2 Russia	46.344,35
3 Estados Unidos	29.622,65

LATINOAMÉRICA EN EL MUNDO

Lugares que ocupan los países en la lista:

País	Puntuación
9 Brasil	2.260,60
19 Chile	764,95
24 Uruguay	704,55

LAS CIFRAS

Durante el mes de Mayo, 129 templos del mundo reportaron los siguientes resultados:

77.895	Libros *Maha*-grandes
37.632	Libros Grandes
42.351	Libros Médios
146.986	Libros Pequeños
60.514	Revistas
2.144	Suscripciones a *BTG*
537	Colecciones

En total fueron distribuidos:

378.242	Libros durante este mes
1.817.943	Libros durante todo el año
481.878.652	Libros en el mundo desde 1.965

¿ Ya Enviastes tus resultados de sankirtana?

¡Participa!

¡ Envíanos tus resultados de distribución, pasatiempos, historias y realizaciones!

escríbenos a: cartadesankirtana@gmail.com

Recuerda las fechas limite para la publicación: Resultados hasta el día 5 del mes siguiente; Pasatiempos, historias y resultados hasta el último dia de cada mes.

Noticias de Sankirtana

Hare Krishna prabhus,

Por favor, acepten mis humildes reverencias. Toda gloria a Srila Prabhupada.

Moscú tuvo otro mes "dinamita", con 29.713 libros distribuidos y 10.000 puntos por arriba del templo número dos en el mes de mayo. Puedo ver la oceánica sonrisa de Prabhupada al escuchar esta noticia increible.

El grupo de *sankirtana* Caitania TSKP en Italia también tuvo un mes de éxitos con 17.738 puntos, y eso que se encuentran en la categoría menor de templos, con apenas 10 devotos saliendo a *sankirtana*. Estuve allí hace más o menos un mes y pude ver directamente la devoción y determinación de estos devotos, que son una inspiración para nuestra sociedad.

A continuación, un pequeño néctar de *sankirtana*:

Su Gracia Dravida prabhu me ha enseñado los *slokas* que contienen las instrucciones del Señor Risabhadeva, en el canto 5 del *Srimad Bhagavatam*. Increible. El otro día conocí un adolescente en la playa y le entregué un libro. Él mostró interesado, pero no lo aceptó, porque quería utilizar el poco dinero que traía en comprarse un helado. Tomando ventaja de la situación, recité el *SB* 5.5.51, "nayam deho", y le expliqué que los animales viven para gratificar sus sentidos: "Si los seres humanos apenas comen, duermen, procrean y se defienden, entonces no son diferentes de animales tales como puercos y perros. La vida humana significa cuestionamiento espiritual. Por lo tanto, toma este libro y perfeccione su vida espiritual".

Agachando mi cabeza y mostrándole mis manos como nos enseña Raya Nitai Prabhu, el joven cambió de opinión y me dio una donación, elijiendo Ciencia de la Autorrealización en lugar de la gratificación de sus sentidos. ¡Nitai Gauranga!

Cada sloka es un arma valiosa en el campo de batalla. Nos ayudan a mantenernos con buena conciencia. ¡Hare Krishna!

Su sirviente,

Bhakta Tim, San Diego ■

Pasatiempos de Sankirtana

Ahora estoy preparado

Queridos devotos,

Por favor, acepten mis humildes reverencias.

¡Toda gloria a Srila Prabhupada!

Recientemente, en la Calle Queen, en el centro de Auckland (Nueva Zelandia), apareció un rostro familiar. Durante *sankirtana* esta es una experiencia muy común, pero... ¿quién era él?

A medida que conversábamos, los tres meses anteriores comenzaron a ser más nítidos en mi mente.

Sarav, un joven nepalés, profesor de inglés, era astuto y gentil. La primera vez que nos encontramos conversamos profundamente, pero al presentir que no se llevaría el *Gita* ese día, le di un panfleto de nuestro centro y le pregunté si podríamos continuar conversando durante la cena.

Más tarde, en nuestro encuentro más reciente, me dijo: "¡Ah! El *Bhagavad-gita*... Quiero uno".

Comenzamos a caminar en dirección al cajero electrónico. Él me expclicó que desde nuestro primer encuentro, tres meses atrás, él había cambiado. Estava leyendo una copia del *Gita* que había tomado prestada en la biblioteca. Cuando me entregó una generosa donación por el libro, me quedé más intrigada todavía en saber qué es lo que le había echo cambiar... Y su historia es mágica.

"Después de encontrarnos, mi bisabuelo, a quien nunca conocí o vi en mi vida, apareció en mi sueño y me dijo que nuestra familia se estaba quedando sin vida espiritual, y que nuestro deber era hacer algo al respecto: leer el *Bhagavad-gita* e ir una vez por semana al templo de ISKCON".

Así que tras contarle el sueño a su madre, decidió que tenía que seguir las instrucciones de su bisabuelo tal y como él se las había transmitido.

Su sirvienta,

Gokula Lila devi dasi

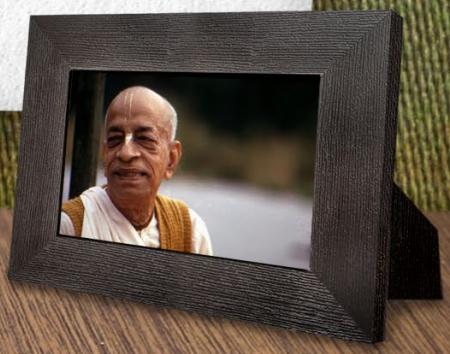

Por fin llega una de las colecciones más esperadas:

Sri Caitanya-caritamrta

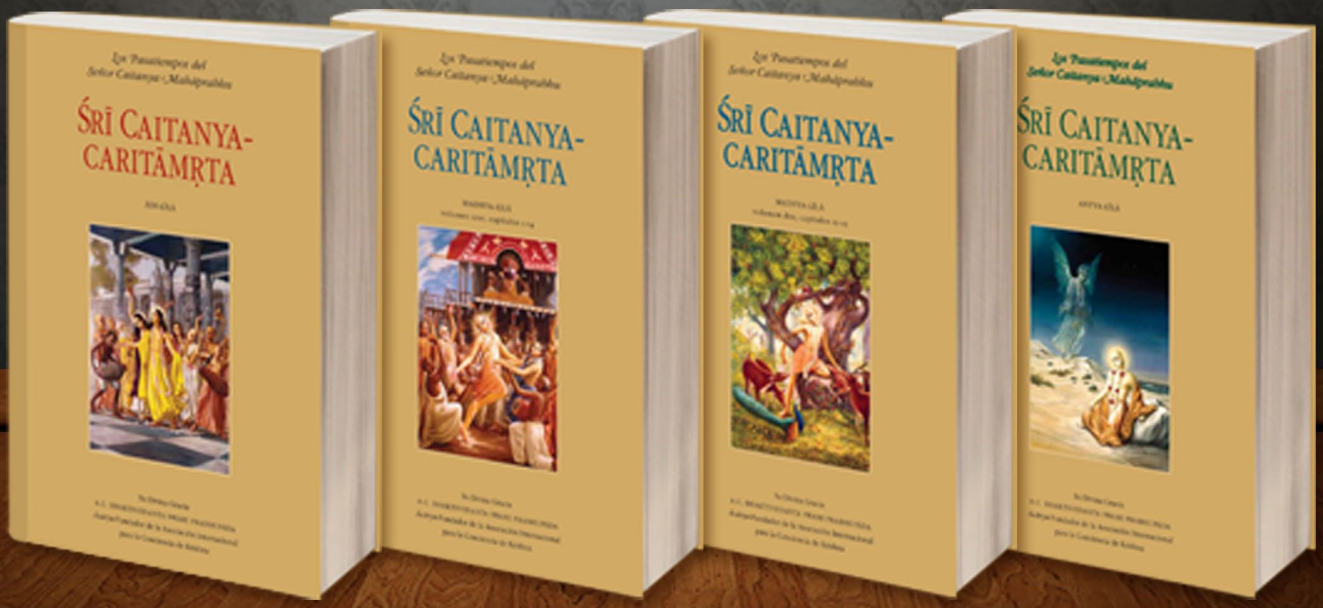

Consígalo a comienzos de septiembre en el depósito de BBT más cercano.

THE BHAKTIVEDANTA BOOK TRUST

Carta de Sankirtana Entrevista

Madhusudana das es de Guatemala. Ha participado en varias maratonas de sankirtana, incluyendo la maratona internacional que le llevó hasta Brasil en 2010.

Carta de Sankirtana: ¿Qué es *sankirtana*?

Madhusudana das: *Sankirtana* es como la actividad prescrita que el Señor Chaitanya nos ha dejado para purificarnos nosotros mismos y purificar a los demás. Y luego, conforme los Goswamis fueron adaptando este sistema, la manera de hacer *sankirtana* que nosotros tenemos hoy en día es distribuir libros.

Es una actividad prescrita, algo que me beneficia tanto a mí como a otras personas. A pesar de que me cuesta mucho hacer *sankirtana* trato de hacerlo, porque me va a traer muchos beneficios espirituales.

Carta de Sankirtana: ¿Podría hablarnos un poco sobre su experiencia en la distribución de libros?

Madhusudana das: La primera vez que tuve contacto con los devotos fue un día antes de Janmastami: yo había ido a visitar el templo. Lo más curioso es que los devotos me habían dicho que el templo iba a estar lleno y que no iba a haber espacio para mí, pero entonces hubo un arreglo y pude quedarme. Allí se encontraba Su Santidad Bhakti-bushana Swami y muchos devotos más. Su Santidad siempre predicó mucho sobre la distribución de libros, y los devotos del templo me invitaban a ir a *sankirtana* con ellos, pero yo todavía no entendía nada.

Tras unos días maravillosos, tuve que regresar a mi trabajo y me llevé unos libros pequeños conmigo. El día que me fui del templo, como en el fondo yo no me quería ir, acabé perdiendo el bus que me llevaba de vuelta a mi país, así que me quedé en la frontera. Mientras pasaba la noche me puse a cantar, y entonces paró un señor en su carro y se bajó; él me preguntó qué es lo que estaba haciendo, y yo intenté explicarle, aunque todavía no entendía muchas cosas.

Saqué unos libros que yo me había comprado para explicarle mejor, y entonces él me dijo: "Quiero esos libros". Yo le dije que no podía ser, porque los había comprado para mí, pero él insistió e insistió, y acabó convenciéndome de que se los vendiera. Así que, de alguna forma indirecta, esa fue mi primera experiencia en la distribución de libros.

Un tiempo después me fui a vivir al templo y comencé a distribuir libros. Fue una experiencia dura, porque no encontré un sistema que me preparara para la distribución de libros, como primero irme a vivir al templo, luego desarrollar el deseo de salir a distribuir libros, etc.; fue muy crudo. Yo salía durante todo el día y distribuía dos libros en todo el día. Su Santidad Bhakti-bushana Swami me preguntaba si yo había salido a pasear (risas). De a poco fui subiendo la cantidad de libros a ocho, y así pasé como ocho meses, teniendo ese resultado todos los días.

Cuando fui con Hanumat Prana das a distribuir libros a las universidades, fue una experiencia diferente. Y hasta ahora he podido participar en cuatro maratones.

Carta de Sankirtana: ¿Qué es lo que más te gusta de distribuir libros?

Madhusudana das: El *sankirtana* me recuerda que, de tantas entidades vivas que hay, solo una pequeña parte tiene forma humana, y que la mayoría de ellas nunca va a tener un contacto directo con Krishna. Pero por la misericordia de Srila Prabhupada todo el mundo puede tener sus libros, y uno es ocupado como un instrumento y esas personas pueden recibir los libros. Yo se que esas personas que han llevado un libro tienen algo especial, su vida humana ha alcanzado el éxito. Esa persona ya ha tenido un contacto con Krishna. Eso es lo que me anima a continuar.

Otra cosa que me anima es que, cuando estoy en la "etapa mental" y no quiero hacer *sankirtana*, Krishna en la forma de Paramatma manda a una persona, y esa persona me dice que haga *sankirtana*. Entonces pienso " Sí! Estoy aquí en la calle! Tengo que hacer *sankirtana*!". Es difícil, porque yo soy como todos los demás en la calle, como persona no tengo nada especial, y sin embargo Paramatma es tan potente, que la persona termina abriendo su corazón y puede tomar el libro. Eso también me gusta mucho.

Si no puedo hacer directamente *sankirtana* toda mi vida, por lo menos quisiera estar conectado de una u otra forma con los libros de Srila Prabhupada, y darle las facilidades a los otros devotos para que ellos sí distribuyan libros.

Y si puedo hacer esto el resto de mi vida, pues qué mejor.

Carta de Sankirtana: ¿Qué consejo le darías a un devoto que quiera dedicarse a distribuir libros?

Madhusudana das: Que le pida misericordia a todos los devotos sankirtaneros. Y si es posible, que le lave los calcetines a estos devotos (risas). ■

ISKCON®